

## Jardín de San Marcos de la ciudad de Aguascalientes, un referente arquitectónico

*The San Marcos Garden in the city of Aguascalientes, an architectural landmark*

### Resumen

El Jardín de San Marcos es de uno de los espacios culturales más emblemáticos de la ciudad de Aguascalientes, es sede de la Feria Nacional de San Marcos, que recibe miles de visitantes al año, convirtiéndolo en el espacio público más visitado del estado. A pesar de esta condición, la historia del Jardín sigue sin ser contada desde sus vestigios materiales, centrándose en la feria como evento social, político y económico de la ciudad.

Es por lo anterior que el objetivo de este artículo es mostrar el proceso de transformación histórica y arquitectónica del Jardín y su contexto inmediato, retomando aspectos históricos desde la fundación de la Villa de Nuestra Señora de la Asunción de las Aguascalientes y su relación con el pueblo de indios de San Marcos, sin dejar de lado los arquitectónicos que permitan recrear y describir su conformación, diseño y construcción dentro de los criterios de las corrientes internacionales de la época.

**Palabras clave:** Jardín, San Marcos, arquitectura, Aguascalientes.

### Abstract

*The San Marcos Garden is one of the most emblematic cultural spaces in the city of Aguascalientes, which plays host to the Feria Nacional de San Marcos, thereby receiving thousands of visitors every year and establishing it as the most visited public space in the state. Despite this fact, the history of the Garden remains untold with regard to its material vestiges, since people normally focus more on the fair as a social, political and economic event of the city.*

*Therefore, the objective of this article is to concentrate on the process of the historical and architectural transformation of the Garden and its immediate surrounding context, outlining the historical aspects from the foundation of the Villa de Nuestra Señora de la Asunción de las Aguascalientes and its relationship with the Indian village of San Marcos, but without ignoring the architectural aspects that allow us to recreate and describe its conformation, design and construction, regarding the criteria of the international trends of the time.*

**Keywords:** Garden, San Marcos, architecture, Aguascalientes.

**Jorge Guadalupe Villanueva Clavel**

Instituto Nacional de Antropología e Historia

**Iván Israel Sánchez Silva**

Instituto Nacional de Antropología e Historia

**Vicente Agustín Esparza Jiménez**

Instituto Nacional de Antropología e Historia

Fecha de recepción:  
6 de febrero de 2024

Fecha de aceptación:  
9 de abril de 2024

<https://doi.org/10.22201/fa.2007252Xp.2024.15.29.88655>



Este trabajo está amparado por una licencia Creative Commons Atribución-No Comercial, 4.0

**U**n jardín histórico, de acuerdo con el artículo 1 de la Carta de Florencia, es “una composición arquitectónica y vegetal que, desde el punto de vista de la historia o del arte, tiene un interés público, como tal, está considerado como un monumento. El jardín histórico es perecedero y renovable; su aspecto es, pues, el resultado de un perpetuo equilibrio entre el movimiento cíclico de las estaciones, del desarrollo y el deterioro de la naturaleza, y de la voluntad artística y de artificio que tiende a perpetuar su estado”.<sup>1</sup> ¿Cómo estudiar el Jardín de San Marcos de la ciudad de Aguascalientes? Creemos que el Jardín en sí mismo es una fuente histórica a la que hay que hacerle las preguntas pertinentes para conocer parte de su historia. Por esta razón, en este documento se abordarán tres momentos relativos a su importancia y repercusión en el desarrollo de la sociedad aguascalentense: su origen, su traza y sus transformaciones arquitectónicas más relevantes a lo largo de sus 192 años de existencia.

El desarrollo metodológico se centrará en dos apartados, el primero consiste en la revisión histórica del origen del barrio de San Marcos y su contexto para reconocer sus características sociales, ideológicas, económicas y de producción, así como valorizar su estatus en la línea del tiempo y, con ello, entender la importancia de su preservación y conservación como hito histórico y referente arquitectónico dentro del marco de la ciudad.

El segundo consiste en el análisis arquitectónico de la paulatina conformación tanto del barrio, el Jardín de San Marcos, como de su contexto inmediato en su devenir en el tiempo y acompañado por sus transformaciones; la traza del Jardín como una repercusión histórica y su estilo de trazo con diseño y patrones internacionales que, sin duda, aportan una belleza estética en su ornamentación y ambientación con elementos naturales, así como recorridos en su interior empleando elementos que ligan corredores con escenarios a manera de emplazamientos donde siempre existe una actividad, además de integrarse a una ciudad, donde el diseño de sus accesos son tan importantes que evocan su dinamismo e introspección de quien lo visita y recorre.

El Jardín de San Marcos, conocido así por su ubicación dentro del barrio de San Marcos en la ciudad de Aguascalientes, se encuentra delimitado perimetralmente por dos elementos: la balaustrada, que alberga una superficie de 15,227.68 metros cuadrados y un perímetro de 521.69 metros lineales, misma que se ha mantenido estructuralmente desde su origen y que forma parte fundamental en

---

<sup>1</sup> International Council on Monuments and Sites (Icomos), “Jardines históricos (carta de Florencia 1981)”, disponible en [https://www.icomos.org/images/DOCUMENTS/Charters/gardens\\_sp.pdf](https://www.icomos.org/images/DOCUMENTS/Charters/gardens_sp.pdf), consultada el 10 de enero de 2024.

el imaginario colectivo; y los paramentos de los inmuebles que contienen una superficie de 28,923.11 metros cuadrados y un perímetro de 765.30 metros lineales, con una separación entre balaustrada y paramentos de 7.80 metros.<sup>2</sup>

### El pueblo de indios de San Marcos

La villa de Aguascalientes se fundó en 1575 en el contexto de la Guerra Chichimeca como un sitio estratégico de paso entre Santa María de los Lagos y el Real de Minas de Zacatecas.<sup>3</sup> Tras el fin de la guerra chichimeca se empezaron a repartir nuevas mercedes de tierra y estancias ganaderas a los nuevos colonos en las que trabajaban mulatos e indígenas que no estaban congregados, ya que vivían en las propias estancias y otros más en pequeñas chozas en la orilla de la villa que, las más de las veces, servían de sirvientes en las casas de los españoles del villorrio.

Los indígenas fueron aceptados por los españoles de la villa porque les servían como mano de obra, pero conforme su número fue aumentando entre los años de 1615 y 1620 se fundó el pueblo de indios de San Marcos,<sup>4</sup> ya como congregación y no como barrio o arrabal. Se le llamó de San Marcos porque probablemente los indígenas construyeron una pequeña capilla en honor al santo evangelista, aunque para 1640 erigieron una iglesia que tenía como su titular a la Virgen del Pueblito bajo la cofradía de la Limpia Concepción de María junto con el Hospital de Indios de San Marcos.<sup>5</sup>

A partir de su fundación, el pueblo de indios inició su expansión hacia el poniente de la villa de Aguascalientes, ya que en 1626 la Audiencia y Cancillería Real de Guadalajara les repartió tierras para sus sementeras y aguas para regarlas. Entre 1644 y 1645 recibieron dos suertes de huerta y el agua suficiente para regar sus sembradíos. Sin duda, el otorgamiento de tierras atrajo a más indígenas al pueblo y por ende más mano de obra para los españoles de la villa y las haciendas que ya se habían formado cerca del villorrio, como

<sup>2</sup> Medidas tomadas del levantamiento arquitectónico realizado por la Sección de Monumentos Históricos del Centro INAH Aguascalientes.

<sup>3</sup> Jesús Gómez Serrano, *Eslabones de la historia regional de Aguascalientes*, México, Universidad Autónoma de Aguascalientes, 2013, p. 36.

<sup>4</sup> Jesús Gómez Serrano, "El pueblo de San Marcos y la villa de Aguascalientes, 1622-1834", p. 142, disponible en <https://www.historicas.unam.mx/publicaciones/publicadigital/libros/indiosciudades/indiosciudad007.pdf>, consultado el 10 de septiembre de 2023.

<sup>5</sup> José Antonio Gutiérrez Gutiérrez, *Historia de la Iglesia católica en Aguascalientes*, vol. I, Aguascalientes, Parroquia de la Asunción de Aguascalientes, México, Universidad Autónoma de Aguascalientes-Obispado de Aguascalientes-Universidad de Guadalajara, 1991, pp. 124-127.

la de Garabato y Montoro. Pero el pueblo no paró de expandirse y en 1668 “se añadieron cuatro caballerías y media en la cañada de Soyatales, a media legua de la villa de Aguascalientes”.<sup>6</sup>

Cabe decir que desde que se fundó la villa de Aguascalientes en 1575 creció sin orden, por lo que en 1609 el visitador Gaspar de la Fuentes dejó instrucciones claras para que la traza de la villa fuera ordenada y su población aumentara:

[...] y para que la dicha población vaya en aumento, mandaba e mando que de aquí en adelante los edificios que se hicieren sean juntos y congregados, de manera que la traza que ha de guardar ha de ser dejar una Plaza de cien varas en Cuadra y que la cuadra frontera a la parte del Sur esté la iglesia, y entre una cuadra y otra haya una calle de veinte varas en ancho, y luego a los lados de la dicha plaza se señalen otras tres cuadras de cien varas en cuadra cada una y en cada una de ellas haya cuatro solares, los cuales se repartan entre los vecinos que al presente hay no teniendo casas, y siempre prefieran en los dichos solares los que primero vinieron [...].<sup>7</sup>

Además de la plaza mayor, la villa de Aguascalientes se fue desarrollando a través de un sistema de plazas y plazuelas que quedaban próximas a los templos e iglesias que se iban construyendo, por lo regular localizadas frente al atrio o al costado del templo.<sup>8</sup> Por ejemplo, frente a la iglesia de la Asunción se localizaba la plaza mayor, pero al costado sur quedó una plazuela donde posteriormente se construiría el llamado Portal de Jesús y un pósito, que hoy en día ocupa el Teatro Morelos, inaugurado en 1885. Asimismo, el exconvento de San Diego desde su construcción a mediados del siglo xvii contó con atrio y plazuela y en su frente existía un solar en el que a partir de 1828 se empezó a construir un parían con su portales y casas de comercio.<sup>9</sup>

Para mediados del siglo xix ya había cuatro plazas más: San Juan de Dios (hoy San José), Guadalupe, El Encino y San Marcos, que

<sup>6</sup> Jesús Gómez Serrano, “El pueblo de San Marcos y la villa de Aguascalientes, 1622-1834”, pp. 145-146 y 149.

<sup>7</sup> Alejandro Topete del Valle, “Plaza Mayor”, en Antonio Acebedo Escobedo, *Letras sobre Aguascalientes*, México, Libros de México, 1981, p. 399.

<sup>8</sup> Víctor M. González Esparza, “Villa y Sociedad Colonial”, en *Historia y familia en Aguascalientes*, Aguascalientes, Filo de Agua, 2005, p. 21.

<sup>9</sup> Vicente Agustín Esparza Jiménez, “La plaza, las casas reales y los portales. La traza de la villa de Aguascalientes a la vera del Camino Real de Tierra Adentro”, en Vicente Agustín Esparza Jiménez, Andrés Reyes Rodríguez e Ismael Manuel Rodríguez Herrera (coords.), *Diez años de patrimonio mundial. El Camino Real de Tierra Adentro en Aguascalientes*, México, Universidad Autónoma de Aguascalientes-Instituto Cultural de Aguascalientes, 2020, pp. 229, 239 y 241.

además contaban con un jardín. Todas estas plazas se convirtieron durante el transcurso del siglo XIX en bellos y funcionales jardines al gusto de las élites, en las que las familias pasaban un momento de solaz. Por fotografías de fines del siglo XIX y principios del XX estos jardines tenían una jardinería europea y un “modelo simétrico o rectangular del racionalismo geométrico francés con su estilo florista creado por [André] Le Nôtre”.<sup>10</sup> Se trataba de tener estéticos jardines, pero además higiénicos y ordenados, por lo que hubo necesidad de contratar un “jardinista”<sup>11</sup> y peones o ayudantes para mantenerlos florecientes y regados para no levantar polvareda, pues se pavimentaron hasta bien entrado el siglo XX. Por el contrario, los parques y paseos, por su extensión, “quedaron trazados bajo la influencia paisajista de la escuela inglesa.”<sup>12</sup> Empero, en México muchas de las veces los jardines fueron eclécticos.<sup>13</sup>



Figura 1. “Detalle del Plano de la región de la Villa de Aguascalientes” donde se observa la división, disposición y límites entre la Villa y el pueblo de indios de San Marcos, así como los rasgos geográficos más importantes, 1730.

Fuente: Archivo del Centro INAH Aguascalientes.

<sup>10</sup> Ramona Isabel Pérez Bertruy, *Parques y jardines públicos de la ciudad de México, 1881-1911*, tesis para optar al grado de doctor en Historia, El Colegio de México, A. C., 2003, p. 90.

<sup>11</sup> Gerardo Martínez Delgado, “La plaza de Aguascalientes: una vocación muchos usos”, en Eulalia Ribera Carbó (coord.), *Las plazas mayores mexicanas. De la plaza colonial a la plaza de la República*, México, Instituto de Investigaciones Dr. José María Luis Mora, 2014, pp. 119-120.

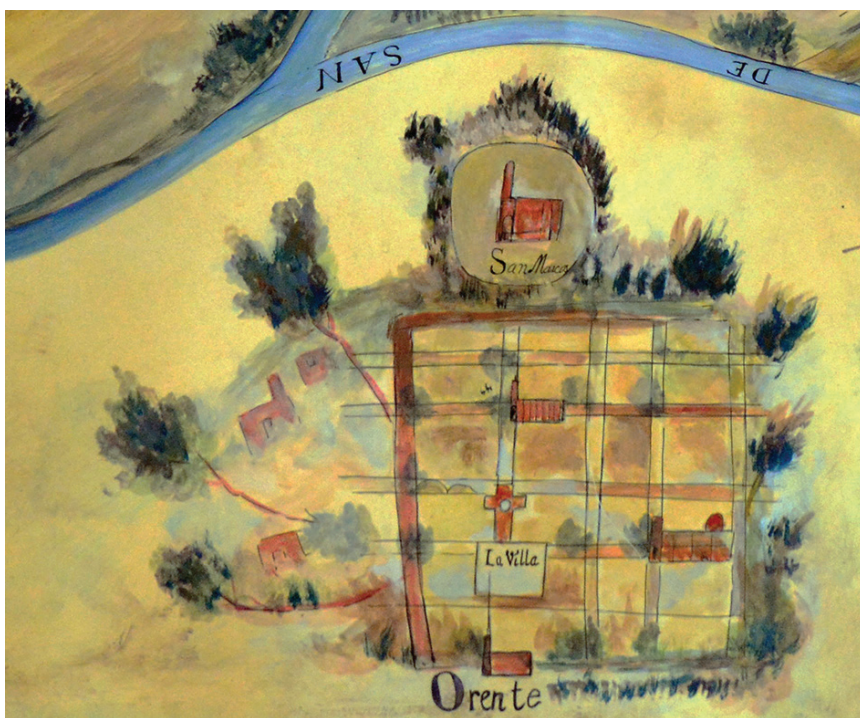
<sup>12</sup> Ramona Isabel Pérez Bertruy, *op. cit.*, p. 90.

<sup>13</sup> Ma. Estela Eguiarte Sakar, “Los jardines en México y la idea decimonónica”, disponible en <https://revistas.inah.gob.mx/index.php/historias/article/view/14442/15524>, consultado el 28 de marzo de 2023.

En el siglo XVIII los indígenas permanecieron con la misma tierra, pero la población aumentó. Por ejemplo, en 1761 había 236 habitantes y en 1770 el pueblo se componía de 256 habitantes.<sup>14</sup> Asimismo, construyeron en este siglo una nueva iglesia la cual se dedicó el 15 de diciembre de 1763: "Iglesia de Ntra. Sra. Del Pueblo de San Marcos, que se hizo con el trabajo de los indios y limosnas que se recogieron en el obispado".<sup>15</sup> Lejos de dejar de crecer el pueblo por el número limitado de tierra con el que contaba, para 1820 la población aumentó dado que disponía de 470 habitantes.<sup>16</sup>

Ya en el año de 1815 la iglesia del pueblo de San Marcos "fue erigida Ayuda de Parroquia siendo cura José María Berrueco",<sup>17</sup> por lo que probablemente a partir de entonces se estableció una fiesta al santo evangelista el 25 de abril. En 1824, con la promulgación de la Constitución, se otorgó la calidad de "ciudadanizar a los indios, convirtiéndolos en propietarios privados y miembros con plenos derechos de la nueva república".<sup>18</sup>

Esta concesión que dio la Constitución a los denominados "indios", los convirtió en ciudadanos y les permitió registrar ante notario sus propiedades como casas, huertas y solares, pero también venderlas.<sup>19</sup> Dadas estas nuevas consideraciones legales, el pueblo de indios sucumbió ante la ambición de los ricos y poderosos que, aprovechándose de la pobreza y condiciones reinantes en la época, compraron las tierras para edificar sus casas en el nuevo barrio de San Marcos, que se fue formando a raíz de la urbanización que sufrió en esta época, pues donde estaban las huertas y sembradíos se construirían el Jardín, casas habitación, plazas de gallos y plazas de toros, dado que en el lugar se empezó a desarrollar una fiesta en honor al evangelista San Marcos.

En resumen, durante la primera mitad del siglo XIX se originó la desaparición del pueblo de indios y la consolidación de un barrio de mestizos, criollos y españoles, que desarrollarían casas habitaciones alrededor del templo y Jardín de San Marcos que, además de impulsar el crecimiento demográfico y urbano, transformarían

---

<sup>14</sup> Jesús Gómez Serrano, "El pueblo de San Marcos y la villa de Aguascalientes, 1622-1834", *op. cit.*, p. 159.

<sup>15</sup> José Antonio Gutiérrez Gutiérrez, *op. cit.*, p. 262.

<sup>16</sup> Jesús Gómez Serrano, *Eslabones de la Historia Regional de Aguascalientes*, *op. cit.*, pp. 81-82 y 84.

<sup>17</sup> José Antonio Gutiérrez Gutiérrez, *op. cit.*, p. 263.

<sup>18</sup> Jesús Gómez Serrano, *Eslabones de la Historia Regional de Aguascalientes*, *op. cit.*, pp. 81-82.

<sup>19</sup> Jesús Gómez Serrano, "El pueblo de San Marcos y la villa de Aguascalientes, 1622-1834", *op. cit.*, pp. 169-171.



de manera definitiva la zona poniente de la ciudad de Aguascalientes. En buena medida, los cambios y transformaciones del lugar se debieron a la conformación del Jardín y a la existencia de la Función de San Marcos, una fiesta religiosa en la que participaban los pobladores del barrio y que consistía en sacar al santo de su iglesia, llevarlo a la parroquia y regresarlo con música y danzas, y a la que posteriormente se añadieron cuatro días de función en las que había diferentes actividades lúdicas, como se verá más adelante.

Para entonces, Aguascalientes era una pequeña ciudad con apariencia colonial cuyo eje central de vida de la población era la parroquia de la Asunción y la plaza principal, espacio público en donde se desarrollaban las primordiales actividades cotidianas de la población, incluido el comercio, ya fuera con los vivanderos que se localizaban en el centro de la plaza o en las diferentes tiendas que la rodeaban.

Lo anterior quedó plasmado en una imagen (Figura 2) realizada por un viajero alemán en 1830 y publicada cuatro años después, misma en que se alude al protagonista de la columna al rey Carlos IV de España, pero según relata el historiador Agustín R. González se trata del rey Fernando VII de España.<sup>20</sup> Carl Nebel (1805 -1855)

Figura 2. "Interior de Aguas Calientes", de Carl Nebel ,1836. Fuente: *Voyage pittoresque et archéologique dans la partie la plus intéressante du Mexique / par Nebel, Carl (1805-1855), Éditeur M. Moench (Paris) et M. Gau (Paris), 1836. 1 vol. Vue 106, Aguascalientes, Bibliothèque nationale de France, département Estampes et photographie, FOL-UB-21.*

<sup>20</sup> Agustín R. González, *Historia del estado de Aguascalientes*, citado en *Crónica Urbana de Aguascalientes*, Aguascalientes, 2ª reimp., Subsecretaría de Desarrollo Urbano, 2004, pp. 89-90.

fue un ingeniero, arquitecto y dibujante alemán conocido por sus paisajes y retratos costumbristas de México y por pintar los más importantes escenarios de las batallas de la guerra de intervención estadounidense.<sup>21</sup>

En esta época el crecimiento de la población y el desarrollo económico que alcanzó Aguascalientes, aunado a diversos factores políticos y sociales, impulsaron en 1835 el desprendimiento de Aguascalientes del departamento de Zacatecas para convertirse en una entidad federativa por poco tiempo, dado que en 1847 se volvió a la sujeción zacatecana hasta que en 1857, con la nueva Constitución, Aguascalientes volvió aparecer como un estado más de la República Mexicana.<sup>22</sup>

### El origen del Jardín de San Marcos

En 1831 el ayuntamiento compró al obispado de Guadalajara por la cantidad de 400 pesos “un sitio de dos solares y medio de tierra” en el que había plantados higueras, membrillos, granados, duraznos y un mezquite, “sin casa ni cerca”.<sup>23</sup> El propósito era formar un paseo público que con el tiempo se le conoció con el nombre de Jardín de San Marcos.

El Jardín de San Marcos se comenzó a construir en un terreno de casi 15,000 m<sup>2</sup> con las siguientes medidas: 168 m de oriente a poniente y 88 m de norte a sur.<sup>24</sup> Se desconoce con exactitud el uso original del terreno que ocupa hoy, sin embargo, de acuerdo a los documentos gráficos e históricos, se puede inferir que dicho sitio constituía una especie de huerta que generaba una barrera natural entre la Villa de la Asunción de las Aguas Calientes y el pueblo de indios de San Marcos.<sup>25</sup>

El Jardín, en ese momento, mantuvo los árboles frutales que ya existían, se plantaron otros más y “se trazaron caminos interiores,

<sup>21</sup> “Litografías en México en el siglo XIX”, disponible en: <http://www.odisea2008.com/2010/05/litografias-de-mexico-en-el-siglo-xix.html>, consultado el 12 de enero de 2024.

<sup>22</sup> Jesús Gómez Serrano, *La creación del estado de Aguascalientes (1786-1857)*, México, Conaculta, 1994, pp. 103-141.

<sup>23</sup> Alejandro Topete del Valle, “Memorias de un jardín”, *Exedra*, año 2, núm. 16, junio de 1994, p. 20.

<sup>24</sup> Jesús Gómez Serrano (coord.), *Historia de la Feria Nacional de San Marcos 1828-2006*, México, Gobierno del Estado de Aguascalientes-Patronato de la Feria Nacional de San Marcos, 2007, p. 61.

<sup>25</sup> Véase la Figura 1. Mapa de la región donde se situaba la Villa de Aguas Calientes y el pueblo de San Marcos de 1730.



se sembraron flores y pequeños arbustos a lo largo de todo el perímetro”.<sup>26</sup> Posteriormente, en 1837, un documento describió lo que era aquel paseo público:

Frente a la plazuela de S. Marcos, y a distancia de quinientos pasos de la plaza mayor, está formado en un cuadrilongo de ciento treinta varas, y setenta y cinco de anchura, un jardín público cercado con una espalera de rosales. Varias calles de árboles que lo rodean y lo cruzan lo parten en ocho secciones que se cubren de flores, y en medio de todas está dispuesta una pequeña glorieta circundada de asientos, en cuyo centro se halla colocada una hermosa asta de diez y seis a diez y ocho varas de altura, en que se enarbola la bandera nacional los días solemnes de la República.<sup>27</sup>

Además de la apropiación del paseo por parte de las personas que lo visitaban, el estado también se lo apropió y le dio un uso político, ya que por lo regular se recordaban fechas y batallas gloriosas para el nuevo régimen. Para diferenciar la calle del Jardín, en 1838 se circundó el perímetro con una barda de setos, pero fue en 1841 cuando la “función de San Marcos” amplió sus días de fiesta y se permitieron los días del 24, 25, 26 y 27 de abril diversiones públicas como corridas de toros, peleas de gallos, loterías y carcamanes para recaudar dinero y construir el “balaustrado del Paseo”.<sup>28</sup>

Por lo tanto, de abril de 1842 a agosto de 1843 el gobernador Nicolás Condelle fue el que puso más empeño en construir la balaustrada, la cual fue terminada por el gobernador Felipe Cosío en 1847. Se cree que la cantera fue traída de la Hacienda de la Cantera (a escasos nueve kilómetros de la ciudad), que actualmente conserva y que fue diseñada con tintes neoclásicos por los alumnos más aventajados de la Academia de Dibujo Municipal, cuyo director era Antonio Valdez o su sucesor Ciriaco Yturrubarría.<sup>29</sup>

<sup>26</sup> Jesús Gómez Serrano (coord.), *Historia de la Feria Nacional de San Marcos 1828-2006*, p. 57.

<sup>27</sup> “Noticias estadísticas del Departamento de Aguascalientes correspondiente al año de 1837. Primer cuadro estadístico del Departamento de Aguascalientes”, citado en Enrique Rodríguez Varela, *Aguascalientes en la historia 1786-1920. Documentos, crónicas y testimonios*, t. IV, vol. I, México, Gobierno del Estado de Aguascalientes-Instituto de Investigaciones Dr. José María Luis Mora, 1988, p. 109.

<sup>28</sup> Vicente Agustín Esparza Jiménez, *¡Viva Aguascalientes! Que su feria es un primor. Historia de las peleas de gallos en Aguascalientes, siglos XVIII-XX*, México, Instituto Cultural de Aguascalientes, 2022, p. 65.

<sup>29</sup> Luciano Ramírez Hurtado, *El sublime arte de Apeles. Historia de la enseñanza del dibujo en Aguascalientes (1832-1925)*, México, Universidad Autónoma de Aguascalientes, 2017, pp. 125-126.

Para los habitantes de la pequeña ciudad y para los visitantes a ella durante el mes de abril, en que se realizaba la “función de San Marcos”, aquel espacio público se convirtió en un ameno paseo que formaba parte de sus gustos, aspiraciones e intereses y decía mucho del grado de progreso material y cultural que había alcanzado Aguascalientes después de su independencia política respecto a Zacatecas, pues había pocos parques públicos en México de estas características, aunque cabe recordar que en el continente europeo en las grandes ciudades abundaban los jardines estilo francés e inglés.

Para cuando se construyó el paseo de San Marcos había pocos, ya que “El paseo de Bucareli (trazado en 1778) quedó en el olvido desde 1851 y reducido a un basurero público hacia 1883.”<sup>30</sup> Asimismo, la Alameda de Ciudad de México, que había sido fundada en 1593, para las primeras décadas del siglo XIX era un lugar ya poco agradable para los visitantes, así lo señaló un testigo de la época: “En 1832 Ortiz de Ayala en su tratado *México considerado como nación independiente y libre* denunciaba el aspecto “monótono” de la Alameda Central “porque todavía no se conoce el sistema de jardines o bosquecillos a la inglesa y setos o macizos de arbustos...” a la francesa.”<sup>31</sup> Posteriormente, ya como jardín plenamente arbolado, trazado y plantado con flores fue de los primeros en México, ya que para entonces en la metrópoli mexicana existían únicamente el Paseo de la Alameda (1593), Paseo de Bucareli (1775), Paseo de las Viga (1785), Paseo de las Cadenas (1840), jardín del Zócalo (1866) y Paseo de la Reforma (1866).<sup>32</sup>

### Diseño y transformaciones del Jardín de San Marcos en el siglo XIX

El diseño y trazo del Jardín de San Marcos según el “Plano de las Huertas” de Isidro Epstein realizado en 1855,<sup>33</sup> muestra la intervención que se le hizo al vergel años atrás, que consistió en transformar una plaza arbolada en un jardín de corte neoclásico, con cuatro paseos ortogonales y cuatro diagonales que convergen a un emplazamiento central, al que se puede acceder por los ejes cardinales mediante un pórtico y que se encuentra resguardado por una balaustrada perimetral.

<sup>30</sup> Ramona Isabel Pérez Bertruy, *op. cit.*, p. 19.

<sup>31</sup> *Ibidem*, pp. 87-88 y 273-274.

<sup>32</sup> *Ibidem*, p. 79.

<sup>33</sup> El plano de las huertas de Isidoro Epstein, de 1855, es el primer registro gráfico de la ciudad de Aguascalientes que tiene cierto rigor científico. En él se pueden observar las características formales y geométricas de las manzanas y las calles, así como elementos de importancia para la vida cotidiana.

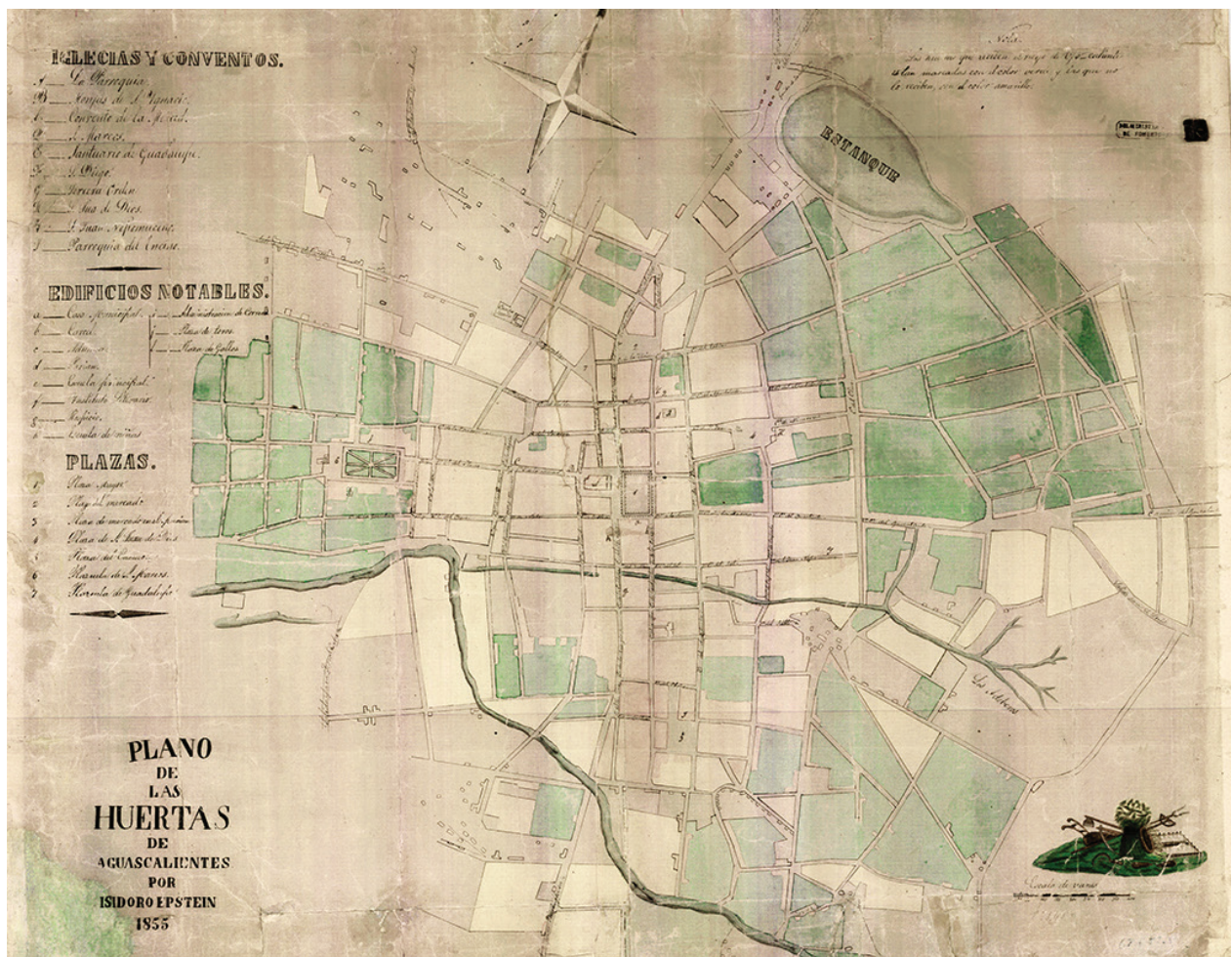

Como se dijo, este proyecto tomó como referencia a los jardines europeos, que pronto se difundirían por todo México. La inspiración del Jardín de San Marcos se da en un modelo francés,<sup>34</sup> el cual debe tener como elementos: un eje principal, florestas laterales y el agua; mientras que como características: la perspectiva, la simetría y la geometría. Los elementos que pueden identificarse: el eje principal (oriente – poniente), que comunicaba la calle central con la plazuela de San Marcos; los ramajes laterales, conformados por los arbustos que definen los andadores perimetrales y que contienen el espacio central y; el agua, reflejada a través de las fuentes y acequias que regaban los árboles y arbustos.

Dentro de las características importantes que se retomaron para el diseño del Jardín se identifica: la perspectiva, determinada por el eje central en donde la mirada del visitante se desvanece desde el extremo de un pórtico hasta el otro, guiado por la densa

Figura 3. *Plano de las huertas de Aguascalientes*, por Isidoro Epstein, en donde se observa el jardín, al límite de la ciudad, en lo que una vez fuera el pueblo de indios; se identifica con color verde las huertas o jardines que eran regados con agua del manantial del Ojocaliente, al oriente de la ciudad; y se identifican la conformación de la plazuela de San Marcos, la plaza de toros del Buen Gusto y las plazas de gallos al norte y sur del jardín respectivamente, 1855.

Fuente: Servicio de Información Agroalimentario y Pesquero, Mapoteca Orozco y Berra, 689-OYB-7243-A.

<sup>34</sup> Alberto Sanz Hernando, *El jardín clásico en España: un análisis arquitectónico*, tesis doctoral, E.T.S. Arquitectura, Universidad Pedagógica de Madrid), 2006, doi: <https://doi.org/10.20868/UPM.thesis.35031>.

masa arbórea; la simetría, reflejada en la composición de sus andadores; y la geometría, que refuerza los conceptos anteriores a través de la vegetación menor. La ornamentación, otra característica importante del jardín clásico, llegaría casi medio siglo después, como se verá más adelante.

Los elementos arquitectónicos que definirían el Jardín, durante este primer momento, son el pórtico, la balaustrada y la vegetación. Los pórticos, consistentes en dos pilares trilobulados que sostienen un arco dovelado de medio punto y un remate idéntico a la balaustrada, cierran los ejes norte-sur y oriente-poniente. En estos elementos podemos visualizar la creatividad e iniciativa de los diseñadores al eliminar de los pilares los capiteles interiores y generar una basa idéntica al capitel exterior. El elemento que remata el pórtico se compone de una balaustrada con tres jarrones. Desafortunadamente la herrería y carpintería que completaba dichos accesos, cuya geometría simulaba una pelea de gallos, desapareció y en su lugar se encuentran unos portones de herrería con un diseño geométrico mucho más sencillo y discreto que el anterior.

La balaustrada se compone de tres elementos: la grada, el cerco conformado por balaustres y pilares, y el remate o jarrón. Su fábrica es de cantera rosa, cuyo banco se encontraba en la hacienda de la Cantera, a unos 8 km al poniente del Jardín. Su construcción no implicó un alto nivel de complejidad pues las piezas se trabajaron de tal manera que prácticamente se iba armando la grada, se ensamblaba el balaustre y se colocaba el repison (asiento), todo asentado con mortero de cal.

Se desconoce si aún se conserva parte de la vegetación original, pues en los documentos históricos que se ha podido consultar se habla de árboles frutales preexistentes y otros que se plantaron, sin embargo, no especifica la especie,<sup>35</sup> por lo que sería necesario un análisis con otro enfoque para determinar a través de otros estudios su permanencia. Por ejemplo, los documentos hablan de que había cierto descuido por las autoridades y que únicamente el jardín se remozaba para las fiestas de San Marcos, pues en 1880 Catarino Rosales, encargado del jardín, renunció al empleo por “la carencia absoluta de peones, de semillas y otros elementos indispensables”.<sup>36</sup> De los árboles que llegó a tener el jardín en esta centuria y principios

<sup>35</sup> Enrique Fernández Ledesma, en su publicación de 1937, menciona fresnos y otras muchas especies de vegetación menor y ornamental. Actualmente pueden identificarse como especies mayores fresnos, álamos y jacarandas. Enrique Fernández Ledesma, “Aguascalientes, la ciudad de las flores, de los frutos y de las aguas”, en Antonio Acevedo Escobedo (sel. y pról.), *Letras Sobre Aguascalientes*, Aguascalientes, edición del Gobierno del Estado, 1976, pp. 230-233.

<sup>36</sup> Archivo General Municipal de Aguascalientes, Fondo Histórico, caja 102, expediente 35. [En adelante AGMA, FH.]

de la siguiente se menciona en los expedientes el fresno, trueno, cedro y jacarandas, pero también plantas de ornamentación y vegetación como la *Clitoria ternatea* en tres colores, lirio, cordoncillo, manzarina, maguey enano, concha o rueda de la fortuna, en injertos en distintos colores.<sup>37</sup> Cabe decir que los árboles y plantas sufrirían menoscabo durante la Revolución mexicana, dado que los soldados que se encontraban acuartelados frente al jardín trozaban los árboles para hacer fogatas y utilizaban el agua de las fuentes para dar de beber a su caballos.<sup>38</sup>



Figura 4. *Vista de San Marcos, Aguascalientes 1883*, pintura al óleo del francés Leon Trousset, octubre de 1883, colección de la familia Trousset.

Fuente: <https://tony-trousset.squarespace.com/paintings-1/>.

En febrero de 1876 se empezó a colocar la cañería para instalar una fuente en el centro del jardín, misma que fue inaugurada el 16 de abril del mismo año,<sup>39</sup> que consistía en una taza circular de aproximadamente 40 cm de altura con un repison y que contaba al centro con un pilón con detalles fitomorfos de la cual salía el agua que era utilizada para el consumo humano por los pobladores locales.

En esta época la Función de San Marcos empezó a repuntar y su consolidación se gestó en 1884 a raíz de la inauguración del Ferrocarril Central Mexicano, pues propició que personas de lugares tan lejanos como Ciudad de México se trasladaran a las fiestas que comenzaban el 20 de abril y culminaban el 5 de mayo y cuya sede eran el jardín y explanada del templo de San Marcos.

<sup>37</sup> AGMA, FH, caja 981, expediente 38; caja 1011, expediente 10; caja 1072, expediente 18, y caja 1062, expediente 36.

<sup>38</sup> AGMA, FH, caja 419, expediente 53.

<sup>39</sup> *El Republicano, Periódico Oficial del Gobierno del Estado*, 5 de febrero 1876 y 16 de abril de 1876.

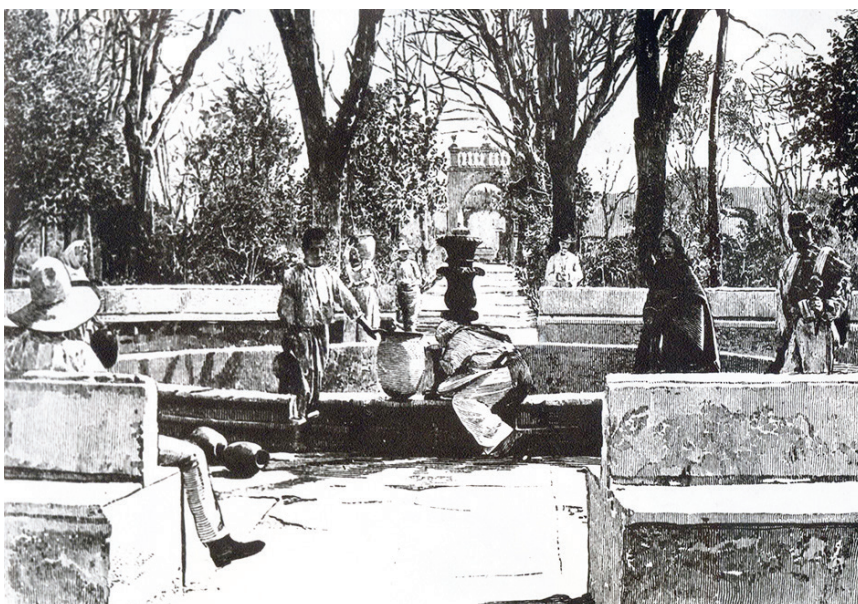

En ese mismo año se estableció comunicación mediante tranvía de mulas entre el centro de la ciudad y el Jardín de San Marcos, gracias a don Emeterio Palacio, quien poseía la concesión en la ciudad.<sup>40</sup>

En 1887 se introdujo una mejora más en el Jardín de San Marcos, pues se colocaron cuatro fuentes<sup>41</sup> en las esquinas del vergel, así como noventa bancas de fierro, tanto para adornar el paseo como para ofrecer el servicio de agua para usos domésticos a los vecinos. Las fuentes, de acuerdo a lo que puede observarse en las fotografías de la época, eran de un diseño modesto, con un depósito circular enmarcado en cantería, con una altura aproximada de 30 cm y al centro un pilón con un jarrón del cual salía una tubería que arrojaba el agua.

De una fotografía de una publicación de 1890<sup>42</sup> se puede observar la conformación del Jardín con uno de los pórticos de acceso al fondo y al frente la fuente de la glorieta central con una banca perimetral circular. A esto hace referencia el viajero Adalberto de Cardona, quien escribió notas en su viaje de Aguascalientes a Nueva York, describiendo cada ciudad por la que transitó. En ellas describe

Figura 5. *En el Jardín de San Marcos-Aguascalientes.* Fotografía por el Sr. Antonio Chávez, en el libro *De México a Chicago y Nueva York: Una guía para el viajero en que se describen las principales ciudades de México y los Estados Unidos del Norte*, 1890, capítulo “De Irapuato a Aguascalientes”, p. 39. Se puede apreciar la importancia que tenía el Jardín como elemento público, pues además de “embellecer” fungía como punto de reunión y de abastecimiento de agua potable, que era trasladada desde los manantiales del Ojocaliente mediante el complejo y vasto sistema de acequias que tenía la ciudad.

Fuente: [http://cdigital.dgb.uanl.mx/la/1080022437/1080022437\\_05.pdf](http://cdigital.dgb.uanl.mx/la/1080022437/1080022437_05.pdf).

<sup>40</sup> Beatriz Rojas, et al., *Breve historia de Aguascalientes*, México, Fideicomiso Historia de las Américas-Colegio de México-Fondo de Cultura Económica, 2000, p. 129.

<sup>41</sup> *El Republicano*, Periódico Oficial del Gobierno del Estado, 13 de marzo de 1887.

<sup>42</sup> A pesar de que la publicación corresponde a 1890, es probable que la fotografía se haya tomado años antes y que sea previa al año de 1887, ya que, una vez realizada la construcción del quiosco de 1891, en la segunda edición de la publicación, *De México a Chicago y Nueva York. Una guía para el viajero en que se describen las principales ciudades de México y los Estados Unidos del Norte*, correspondiente al año de 1892, se apunta que “entre sus numerosos jardines los principales son el de la Plaza de la Constitución y el de San Marcos, y que en el último acaba de construirse un bonito quiosco, y de donde parten calles de frondosos árboles y flores en todas direcciones”.

el jardín como: “[...] hermoso, rodeado de una elegante balaustrada de cantería, con lucidos pórticos del mismo material y puertas de hierro. En su centro hay una espaciosa glorieta de donde parten calles de árboles en todas direcciones y en medio de la glorieta una fuente de cantera también. Se calcula en 15,000 el número de personas que puede contener este jardín”.<sup>43</sup>

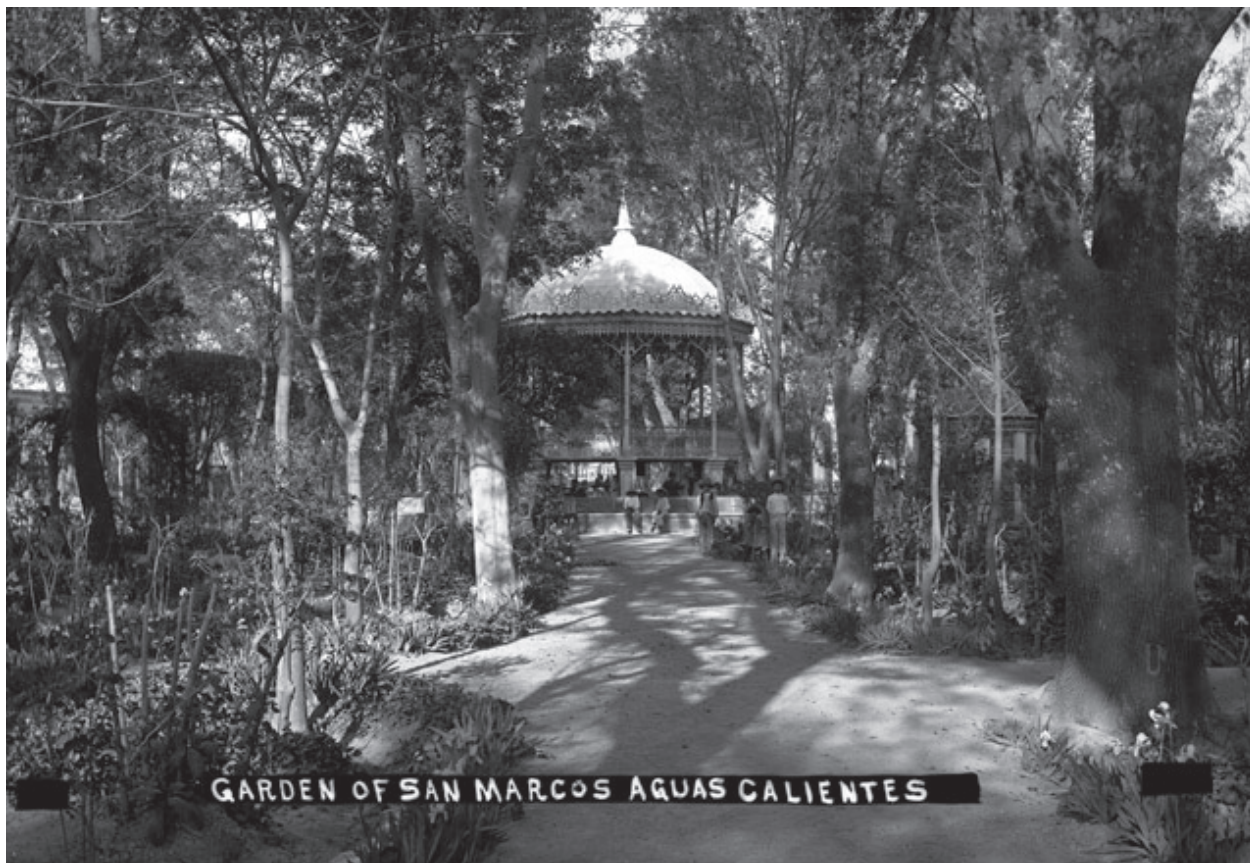

Para el 20 de abril 1891 se inauguró un “kiosko” (sic),<sup>44</sup> veinte jarrones con columnas y un juego de agua en la fuente.<sup>45</sup> El quiosco, que aún se conserva —a pesar de ser removido y posteriormente recolocado en su lugar—, tiene una base poligonal de 8 lados, desplantado sobre pilares de cantería labrada, sobre los cuales se apoyan cuatro esbeltas columnas metálicas que soportan a su vez la cubierta metálica de gajos que esta rematada con un pináculo

Figura 6. *Garden of San Marcos, Aguascalientes*, por Winfield Scott, ca. 1906.

Fuente: Mediateca INAH, <https://mediateca.inah.gob.mx/>, consultada el 24 de agosto de 2023.

<sup>43</sup> S. Adalberto de Cardona, *De México a Nueva York: Una guía para el viajero en que se describen las principales ciudades de México y los Estados Unidos del Norte*, San Francisco, imprenta de H. S. Crocker y Cía., 1890, pp. 35-42 (capítulo “De Irapuato a Aguascalientes”).

<sup>44</sup> *El Republicano. Periódico Oficial del Gobierno del Estado*, 5 de abril de 1891.

<sup>45</sup> Página del gobierno del estado de Aguascalientes, “Barrio de San Marcos”, disponible en: <http://aguascalientes.gob.mx/segob/archivohistorico/docs/sanmarcos.pdf>, consultada el 20 de abril de 2019.

del mismo material. Todo el perímetro del quiosco está resguardado por un barandal de hierro colado y adornado con elementos fitomorfos del mismo material y una lámina perforada de zinc.

Los jarrones que se mencionan en el párrafo anterior constaban de un pedestal o zócalo, un pilar estriado con hojas de acanto en su sección superior, rematado por el jarrón, todos de cantería, que muchas de las veces fueron destruidos por los niños que jugaban en el Jardín sin la debida supervisión de sus padres o bien por los profesores, quienes acostumbraban a llevar a los infantes para pasar un momento de solaz. Así ocurrió en el año de 1903 cuando el niño Enrique Aguilar se encontraba jugando con otros niños y rompió uno de los jarrones, por lo que la profesora Petra Aguilar pidió al ayuntamiento la condonación de la pena que importaba 8 pesos por dicho jarrón.<sup>46</sup>

Al parecer, la fuente original no fue desmantelada en el proceso de instalación del quiosco, sino que éste se desplantó prácticamente por encima y al exterior de ella y al interior de las bancas perimetrales, las cuales es probable hayan desaparecido en años posteriores sin poder precisar la fecha. Por ejemplo, en el informe del gobernador Alejandro Vázquez del Mercado del año de 1892 se dijo: "La glorieta del jardín de San Marcos, que hoy queda debajo del elegante kiosco, se le puso un bonito juego de agua."<sup>47</sup>

El plano de 1900, levantado por el ingeniero Tomás Medina Ugarte, permite observar que la ciudad no creció en extensión hacia el poniente, sino que únicamente se mejoró la infraestructura de la zona. En relación al Jardín, se pueden apreciar las cuatro fuentes que se construyeron en 1887. Asimismo, otra mejora que se hizo a fines del Porfiriato fue la instalación de luz eléctrica.

De ser un paseo en 1831 con arbolada, huertos, plantas y flores pasó a ser un jardín trazado con calles, en los que se buscó mejorar su aspecto natural al introducir nueva variedad de árboles y plantas, pero además mejoras de ornato como bancas, fuentes, jarrones y un elegante quiosco que hoy en día es sinónimo de provincialismo, pero en aquella época representó un espacio moralizante y bello en el que las familias podían divertirse y pasar las horas a la sombra del cobijo de los frondosos árboles.<sup>48</sup>

<sup>46</sup> AGMA, FH, caja 285, expediente 52. Se conserva alrededor del 20% de estos elementos en el inmueble, los cuales presentan un alto grado de deterioro y algunos han tenido que ser retirados y resguardados por la Secretaría de Obras Públicas para evitar su colapso y pérdida, además de accidentes.

<sup>47</sup> *Memoria del gobernador Alejandro Vázquez del Mercado*, 1 de diciembre de 1887-30 de noviembre de 1891, Aguascalientes, tipografía de J. Díaz de León A. C., imprenta de Ricardo Rodríguez Romo, 1892.

<sup>48</sup> Ma. Estela Eguiarte Sakar, *op. cit.*, p. 129.



## Diseño y transformaciones del jardín de San Marcos en el siglo xx

Al ser el Jardín la sede principal de las fiestas de San Marcos, durante el siglo xx diferentes mejoras y cambios se realizaron. Por ejemplo, en 1923 el gobernador Rafael Arellano Valle, “tomando en consideración la carencia casi absoluta de obras de arte que existen en la Capital, he ideado [...] se construyan en el Jardín de San Marcos, cuatro Fuentes de Azulejos de regulares dimensiones y siguiendo el proyecto del señor Luis Fernández Ledesma”. Según el propio mandatario serían dedicadas “a los principales grandes hombres de que se gloríe el Estado de tenerlos por hijos y se instalarán justamente, en el lugar que ocupan las cuatro fuentes de piedra que están en los ángulos del Jardín”.<sup>49</sup>

De las cuatro fuentes planteadas originalmente por el gobernador solamente se construyó una de ellas que se dedicó al pintor aguascalentense Saturnino Herrán. La obra se inauguró el 31 de diciembre de 1923 frente al ángulo SE del Jardín de San Marcos, habiéndose fabricado los azulejos en el taller de alfarería de Ruperto Silva, fabricante de loza blanca.<sup>50</sup> La fuente permaneció en el jardín cuando menos hasta 1971 cuando el director de obras públicas, Armando Albarrán Durán, informó que “la fuente de los azulejos será trasladada al jardín de Cholula”.<sup>51</sup>

La fuente también de disposición circular tenía una altura aproximada de 90 cm, con un pilón rectangular central, del cual se desprendían por cada uno de sus lados una ménsula semiesférica que preceden a un nicho que resguarda un jarrón. Toda la fuente estaba revestida con talavera y contaba con una placa del mismo material que decía “A Saturnino Herrán, a su noble espíritu. Homenaje de su ciudad natal. Nació en 1888. Murió en México en 1918”.

En 1928 el Jardín sufrió uno de los mayores agravios al patrimonio cultural edificado, ya que el Jardín de San Marcos fue mutilado con el objetivo de embellecerlo, pues se arregló el balastrado dañado y se mandó instalar “candelabros”, bancas y “faroles coloniales” semejando al mármol. Se ha dicho que fue obra del presidente municipal Rafael Quevedo, lo cual es cierto dado que ocurrió durante su gestión, pero el proyecto era de la administración de Daniel M. García,<sup>52</sup> aunque Quevedo pudo haber parado la obra de demolición no quiso hacerlo, como se lo recomendaba la Inspección

<sup>49</sup> AGMA, FH, caja 698, expediente 9.

<sup>50</sup> AGMA, FH, caja 698, expediente 25.

<sup>51</sup> *La obra pública en el Municipio de Aguascalientes 1957-1992*, Aguascalientes, Presidencia Municipal de Aguascalientes, 1992, pp. 137 y 139.

<sup>52</sup> AGMA, FH, caja 609, expediente 4.



Figura 7. “Fuente dedicada a Saturnino Herrán, interior del Jardín de San Marcos Aguascalientes”, ca. 1920. Fuente: Archivo Histórico de Aguascalientes.

General de Monumentos Artísticos, a lo que Quevedo contestó que esta “Presidencia agradece la idea que se sirve sugerir con respecto a las obras de embellecimiento del Jardín de San Marcos de esta Capital, la que se ha encontrado muy acertada, lamentando el que no fuera en su oportunidad, en virtud de que los candelabros y bandas fueron proyectados por la Autoridad antecesora”.<sup>53</sup> Por lo tanto, se demolió las esquinas de la balaustrada argumentando dar mayor comodidad al transeúnte. En la memoria popular este hecho quedó registrado; el poeta Jesús Reyes Rivas escribió: “Ay, que el jardín mutilado, llora por sus cuatro esquinas...”; por su parte

<sup>53</sup> AGMA, FH, caja 748, expediente 14.

el ilustre Enrique Fernández Ledezma escribió: “porque la ingenua solicitud de un municipio candoroso destruyó su armonía cercenándole los ángulos y abriendo en *pancoupé*, cuatro entradas”.<sup>54</sup>

No conforme con lo realizado, para estas mismas fechas, el trazo del Jardín también fue modificado. Pasó de ser un jardín con una traza lineal y diagonal, a un trazo quebrado concéntrico, en el que se abrieron andadores y caminos que comunicaban los senderos principales. Las dos modificaciones anteriores se pueden constatar en un plano de la década de 1930, elaborado por la compañía Ingenieros y Contratistas S.A., de Ciudad de México.

Sobre las aperturas del Jardín en las esquinas, la modificación consistió en eliminar el remate de cada esquina y recortar hacia cada paramento alrededor de 3.50 metros, dejando únicamente en este tramo siete balaustres y colocando un tambor idéntico a los que decoran el Jardín al final de la intervención. Entre estas modificaciones hubo mejoras como la instalación de una biblioteca pública infantil al aire libre.<sup>55</sup> También por esa época el jardín de niños Alfredo Lewis solicitó que se le facilitara un prado del jardín para sus prácticas agrícolas, lo cual le fue concedido con la consigna de “que se procure por todos los medios posibles que las plantas que se encuentran en el prado que se designó no desaparezcan por falta de cuidado”.<sup>56</sup>



Figura 8. Apertura de las esquinas de la balastrada, interior del Jardín de San Marcos, Aguascalientes.

Fuente: Archivo Histórico del Estado de Aguascalientes.

<sup>54</sup> Gerardo Martínez Delgado, “El Jardín de San Marcos: Símbolo de Aguascalientes y su Feria”, en Jesús Gómez Serrano (coord.), *Historia de la Feria Nacional de San Marcos 1828-2006*, op. cit., p. 229.

<sup>55</sup> AGMA, FH, caja 669, expediente 8.

<sup>56</sup> AGMA, FH, caja 690, expediente 2.

La intervención al jardín no quedó en la nostalgia de los poetas, ya que a muchas personas disgustó esta modificación, por lo que las esquinas fueron reconstruidas a principios de la década de 1940.

Es importante manifestar la importancia y relevancia del Jardín de San Marcos como escenario de la Feria Nacional de San Marcos, que celebra anualmente cada periodo de abril a mayo su festividad. El Jardín es el testigo fiel de las transformaciones del barrio que, a lo largo de estos 192 años de permanencia, ha vivido acontecimientos en el ámbito comercial, industrial, cultural y artístico, pues ha inspirado a poetas y escritores, ya que ha sido caminado por personajes inmemorables que dejaron su sentir al recorrer su espacio, tal como lo describió alrededor de 1937 el escritor Eduardo J. Correa:

Boscoso, de fresnos frondosísimos que forman túneles de follaje y de donde se alzan como cortinas de ágata, legiones de tordos y de zanates; agreste, con la exuberancia de la tierra prolífica, cuajado de lirios, floripondios, claveles, amapolas, margaritas, jazmines, girasoles, malvas, belenes, geranios, no me olvides y rosas en profusión, con diversidad de matices; poblado de trinos y rumores, cantando siempre el agua sus monólogos arrulladores en las acequias y en la fuente de caprichosa pila, poniendo en los pentagramas de los surcos fusas y corcheas de cristal... En soledad un oasis, un rincón de ensueño, una escala de Jacob.<sup>57</sup>

En 1944 el ayuntamiento capital mandó construir y colocar en el interior del jardín un monumento fabricado en cantería con zócalo y fuste labrados con detalles fitomorfos en las esquinas y rematado con el busto del célebre compositor José F. Elizondo, quien había fallecido en 1943. En años posteriores también se levantó en el interior del Jardín un monumento a Manuel M. Ponce, el cual posteriormente fue trasladado a la plaza principal. En esta época, con la finalidad de evitar el polvo de los andadores que era molesto para los paseantes y los tapancos que se empezaron instalar por esas fechas alrededor de las calles aledañas al Jardín, éste se pavimentó en el año de 1949. La mejora estuvo cargo de la Dirección de Obras Públicas a través del encargado de Parques y Jardines, señor Vicente de la Torre.<sup>58</sup>

En 1959 la feria de San Marcos recibió el carácter de “nacional” y el Patronato de la Feria empezó a ampliar sus instalaciones y a mejorar las existentes, así que en el año de 1963 se decía que “La Junta Local de Caminos se encargará de la repavimentación de los

<sup>57</sup> Martha Lilia Sandoval Cornejo, *Un viaje a Termápolis de Eduardo J. Correa, lectura crítica y hermenéutica*, México, Universidad Autónoma de Aguascalientes, 2009, p. 75.

<sup>58</sup> *El Sol del Centro*, 23 de enero de 1949 y 31 de marzo de 1949.



andadores del Jardín de San Marcos cuyo costo será mayor de 5 mil pesos.” Asimismo, en 1969 nuevamente el jardín fue remozado como se lee en una nota periodística: “Comenzó el arreglo de los prados del Jardín y plantación de árboles. Posteriormente comenzarán con reparación del pavimento de calles y calzada del Jardín, pintura y guarniciones, etc.”<sup>59</sup>

A principios de 1970 el Patronato de la Feria Nacional de San Marcos propuso poner adoquín en vez de pavimento. La mejora no se realizó para la feria de ese año, pero en el mes de noviembre la prensa informó que las obras estaban retrasadas probablemente por falta de presupuesto: “Circunstancias imprevistas impidieron que se diera principio a la colocación del adoquinado del Jardín de San Marcos en fecha que se tenía fijada manifestó el Director de Obras Públicas Ing. Armando Albarrán Durán.” Las obras abarcarían los “ocho mil quinientos metros cuadrados, que comprenden todos los andadores del añejo paseo”. No está demás señalar que el adoquín lo trajeron del estado de Querétaro. Empero, para el mes de diciembre las obras dieron principio como lo confirma una nota periodística y una fotografía que se publicó en la prensa, en la que se observa que las obras están muy avanzadas.<sup>60</sup>

<sup>59</sup> *El Sol del Centro*, 14 de marzo de 1963 y 22 de enero de 1969.

<sup>60</sup> *El Sol del Centro*, 22 de noviembre de 1970 y 15 de diciembre de 1970.

Figura 9. “Delimitación de la Zona declarada como Patrimonio de la Humanidad por la UNESCO dentro del Camino Real de Tierra Adentro, sitio Centro Histórico de Aguascalientes”, 2010.

Fuente: UNESCO, <https://whc.unesco.org/es/list/1351>.

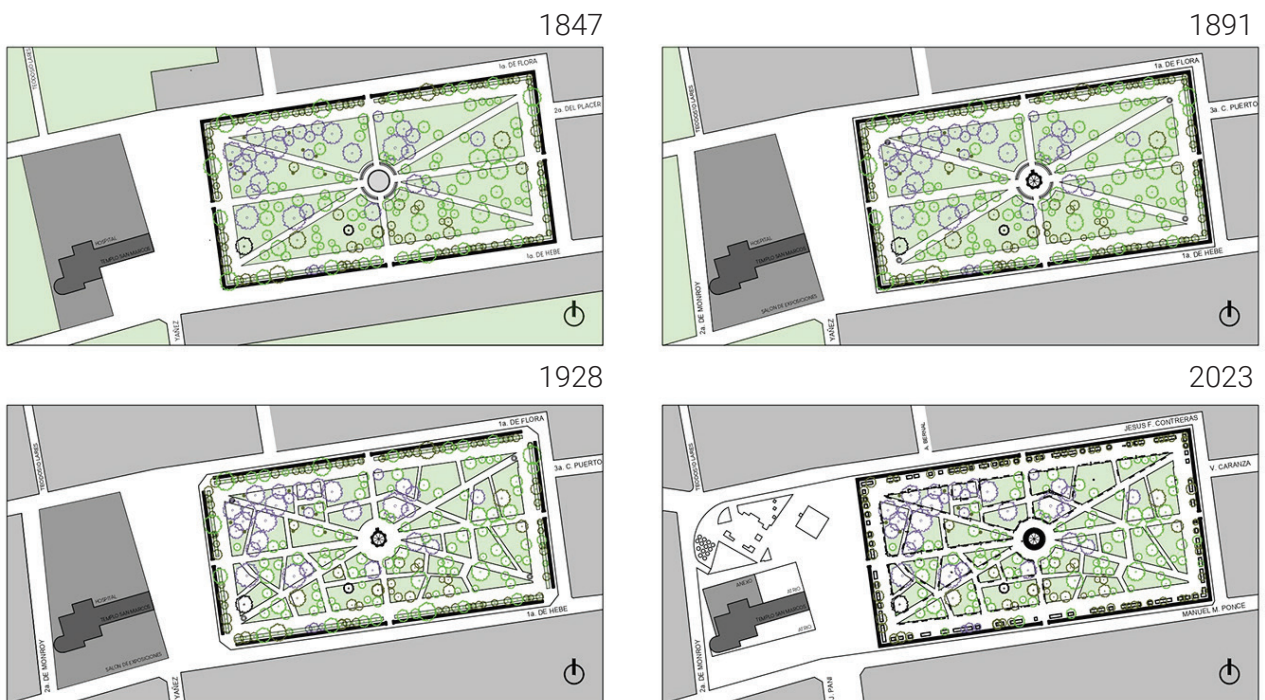

También en el año de 1971, la Secretaría de Obras Públicas Municipales, por conducto del Ing. Armando Albarrán Durán, instruyó que se construyera una fuente monumental en el centro del Jardín, trasladando el quiosco al jardín de Guadalupe. Sin embargo, en el primer lustro de la década de 1990 el ayuntamiento restituyó el viejo quiosco por la fuente monumental en el centro del jardín.<sup>61</sup> Para 1998 se rehabilitó de nueva cuenta, tal y como consta en una placa de cantería en uno de los andadores.

En el 2007, se enunció el Jardín de San Marcos como centro de recreación y el único parque de barrio, siendo el más grande de la ciudad con un total de 15,227 m<sup>2</sup> y se ubica en la manzana número 98.<sup>62</sup> En 2009, para conmemorar el 434 aniversario de la ciudad, el Jardín se intervino con acciones de limpieza de cantera y reposición de pisos en mal estado. Una de las transformaciones más relevantes fue la colocación de esculturas de bronce que representaban a los habitantes del antiguo barrio de San Marcos. Dentro de las esculturas se encuentran una vendedora de flores, niños jugando, galleros, boleros y toreros; algunas estatuas están basadas en obras de artistas aguascalentenses destacados, como Saturnino

Figura 10. Transformación del Jardín de San Marcos y su contexto, años de 1847, 1891, 1928 y 2023. Para el año 1847 se observa la configuración espacial de la zona para mediados del siglo XIX, con el templo de San Marcos y sus anexos, y una zona parcialmente poblada debido a la existencia de múltiples huertas en la zona; el Jardín con su trazo diagonal que era delimitado únicamente por la vegetación; la traza urbana puede contrastarse con el plano de Isidoro Epstein, de 1855. Para el año 1891 se consolidó la zona con la construcción de las dos plazas y el Centro de Convenciones y exposiciones, además se abrió la calle de Monroy, misma que conforma hasta la actualidad el conjunto del Templo y Jardín de San Marcos. Para el año 1928 se consolidó la zona con

<sup>61</sup> Vicente Agustín Esparza Jiménez, "Fuentes Publicas de Aguascalientes", *Boletín del Archivo General Municipal*, núm. 23, enero-marzo, 2010.

<sup>62</sup> Alejandro Acosta Collazo, *El Centro Histórico de Aguascalientes, pérdida de patrimonio, alteraciones y conservación en la segunda mitad del siglo XX*, México, Universidad Autónoma de Aguascalientes, 2007, p. 76.

Herrán y José Guadalupe Posada. Además, se colocó iluminación ornamental al interior.

En 2010, la UNESCO inscribió a la ciudad de Aguascalientes en la Lista del Patrimonio de la Humanidad dentro del expediente del Itinerario del Camino Real de Tierra Adentro. El Jardín de San Marcos y la plaza principal son los sitios clave de la declaratoria. Si bien el Jardín no forma parte inicial del Camino Real, es el elemento simbólico más importante de la ciudad –y probablemente del estado–, al estar directamente relacionado con la Feria Nacional de San Marcos.

En 2017, el gobierno municipal emprendió tareas de pavimentación con concreto en las calles laterales del Jardín: Enrique Fernández Ledezma (norte) y Jesús F. Contreras (oriente).

Desde 2019 el municipio de Aguascalientes, a través del programa “rescate de barrios mágicos”, pretende poner en valor las transformaciones urbanas y arquitectónicas que sufrió y presenció el Jardín. Es a través de sus diferentes dependencias bajo la supervisión del Instituto Nacional de Antropología e Historia que se realizan obras de mantenimiento constante, entre las que se encuentran limpieza, reposición de piezas dañadas, iluminación y rehabilitación de pisos de piedra.

En 2023, la Secretaría de Obras Públicas del Estado desarrollaba un proyecto de intervención, con el cual se pretende, a través de la utilización de sondeos y ensayos no destructivos, la recopilación de información que permita seguir interpretando las transformaciones del conjunto arquitectónico mediante los vestigios históricos.

### Consideraciones finales

A 192 años de su construcción, el Jardín de San Marcos ha sufrido diversas transformaciones, algunas más drásticas que otras (como el caso del año 1928), sin embargo sigue conservando gran parte de su diseño y riqueza original. Si bien la materialidad no es la misma que en 1847,<sup>63</sup> los elementos y características del jardín clásico siguen presentes.

Tal ha sido su importancia para la formación y transformación de la ciudad, que diversas edificaciones han retomado características similares para integrarlas en su ornamentación. Los balaustres del pórtico del atrio y barda atrial del templo de la Antigua hacienda de Peñuelas, localizada a 20 kilómetros al sur de la ciudad de Aguascalientes, presentan un diseño similar, siendo construida en-

la desaparición de las huertas ubicadas alrededor del Jardín y se aprecian las transformaciones que el alcalde Rafael Quevedo mandó realizar sobre la traza interior del Jardín y la balaustrada perimetral. Año 2023, estado actual del conjunto del Templo y Jardín de San Marcos: el templo con sus dos plazuelas laterales después de ser demolidos el Centro de Convenciones y Exposiciones, el Conventohospital, y el Centro de Salud que albergó esos espacios a mediados del siglo xx.

Fuente: Elaboración propia.

<sup>63</sup> Un diagnóstico realizado en 2017 por el Centro INAH Aguascalientes consideraba sólo el 50% de los balaustres como piezas originales. El otro 50% ha sido reemplazado por piezas de cantería de piedra de condiciones similares. En el peor de los casos, se ha observado replicas realizadas con moldes de concreto que no coinciden ni en forma ni en materialidad con los originales.

tre 1847 y 1852, es decir prácticamente al finalizar la construcción del Jardín, por lo que se presume una relación de carácter proyectual, constructiva o simplemente de ornamentación entre un edificio y otro.

Además, una de las empresas vinícolas más importantes de la región, la Compañía Vinícola de Aguascalientes,<sup>64</sup> productora del *brandy* San Marcos, tomó como imagen para su planta productora los pórticos del Jardín de San Marcos, realizando una réplica de los mismos sobre la carretera federal No. 45, en la salida a Zacatecas, lugar donde todos los visitantes procedentes del norte del país pudieran observarlos e identificarlos como elementos característicos del municipio y del estado.

La influencia de dicho Jardín no sólo se presenta a nivel local o regional; el arquitecto hidrocálido Mario Pani replicó a mediados de 1950 el Jardín de San Marcos en Ciudad de México. En donde antes se encontraba parte del convento de Santiago Tlatelolco y como parte del plan maestro de la unidad habitacional Tlatelolco, se colocó una réplica exacta del Jardín, con sus cuatro pórticos y balaustrada, misma que ahora forma parte de la memoria colectiva de Ciudad de México.

La Feria Nacional de San Marcos recibe cada año casi ocho millones de personas en el periodo que dura la verbena;<sup>65</sup> el Jardín de San Marcos es visita obligada para todos los turistas y pobladores locales que deciden disfrutar de la fiesta sanmarqueña, motivo por el cual es sin duda el elemento construido más conocido e identificado del estado de Aguascalientes. Esta condición, aunada a los valores históricos, culturales y sociales, económicos y políticos de los que ha sido partícipe, la ubica como un referente arquitectónico y vegetal de interés público que se debe investigar, conservar y difundir.

---

<sup>64</sup> La compañía fue fundada en la década de 1950 por Nazario Ortiz Garza, político y empresario originario de Coahuila.

<sup>65</sup> Liliana Martínez, "Las cifras de la FNSM 2018: aumentos en derrama, visitantes y ocupación hotelera", *Líder empresarial, revista digital*, 11 de julio de 2019, Actualidad, empleo, turismo, [https://www.liderempresarial.com/las-cifras-de-la-fnsm-2018-aumentos-en-derrama-visitantes-y-ocupacion-hotelera/](https://www.liderempresarial.com/las-cifras-de-la-fnsm-2018-aumentos-en-derrama-visitantes-y-ocupacion-hoteler/), consultada el 11 de enero de 2019.



## Referencias

### Archivos

Archivo Histórico del Estado de Aguascalientes (AHEA)  
Fototeca.

Archivo General Municipal de Aguascalientes (AGMA)  
Fondo Histórico (FH).

### Hemerografía

*El Republicano. Periódico Oficial del Gobierno del Estado*, 1876, 1887 y 1891.

*El Sol del Centro*, 1949, 1963, 1969 y 1970.

### Bibliografía

ACOSTA COLLAZO, ALEJANDRO

2007 *El Centro Histórico de Aguascalientes, pérdida de patrimonio, alteraciones y conservación en la segunda mitad del siglo xx*, Universidad Autónoma de Aguascalientes.

DE CARDONA, ALBERTO S.

1890 *De México a Nueva York: Una guía para el viajero en que se describen las principales ciudades de México y los Estados Unidos del Norte*, San Francisco, imprenta de H. S. Crocker y Cía, 1890, capítulo "De Irapuato a Aguascalientes, pp. 35-42.

EGUIARTE SAKAR, MA. ESTELA

1992 "Los jardines en México y la idea decimonónica", en *Historias*, núm. 27, Instituto Nacional de Antropología e Historia, pp. 129-138.

ESPARZA JIMÉNEZ, VICENTE AGUSTÍN

2010 "Fuentes Publicas de Aguascalientes", en *Boletín del Archivo General Municipal*, núm. 23, enero-marzo, pp. 2-21.

2020 "La plaza, las casas reales y los portales. La traza de la villa de Aguascalientes a la vera del Camino Real de Tierra Adentro", en Esparza Jiménez, Vicente Agustín, Andrés Reyes Rodríguez, e Ismael Manuel Rodríguez Herrera (coords.), *Diez años de patrimonio mundial. El Camino Real de Tierra Adentro en Aguascalientes*, México, Universidad

Autónoma de Aguascalientes-Instituto Cultural de Aguascalientes, pp. 219-251.

- 2022 *¡Viva Aguascalientes! Que su feria es un primor. Historia de las peleas de gallos en Aguascalientes, siglos XVIII-XX*, México, Instituto Cultural de Aguascalientes.

FERNÁNDEZ LEDESMA, ENRIQUE

- 1976 "Aguascalientes, la ciudad de las flores, de los frutos y de las aguas", en Antonio Acevedo Escobedo (sel. y pról.), *Letras Sobre Aguascalientes*, Aguascalientes, edición del Gobierno del Estado, pp. 230-233.

GÓMEZ SERRANO, JESÚS

- 1994 *La creación del estado de Aguascalientes (1786-1857)*, México, Conaculta.

- 2007 *Historia de la Feria Nacional de San Marcos 1828-2006*, México, Gobierno del Estado de Aguascalientes-Patronato de la Feria Nacional de San Marcos.

- 2010 "El pueblo de San Marcos y la villa de Aguascalientes, 1622-1834", en Felipe Castro Gutiérrez (coord.), *Los indios y las ciudades de Nueva España*, México, Universidad Nacional Autónoma de México, <https://www.historicas.unam.mx/publicaciones/publicadigital/libros/indiosciudades/indiosciudad007.pdf>, consultado el 10 de septiembre de 2023.

- 2013 *Eslabones de la Historia Regional de Aguascalientes*, México, Universidad Autónoma de Aguascalientes.

GONZÁLEZ ESPARZA, VÍCTOR MANUEL

- 2005 "Villa y sociedad colonial", *Historia y familia en Aguascalientes*, Aguascalientes, Filo de Agua, pp. 11-53.

GUTIÉRREZ GUTIÉRREZ, JOSÉ ANTONIO

- 1991 *Historia de la Iglesia católica en Aguascalientes*, Aguascalientes, vol. I. "Parroquia de la Asunción de Aguascalientes", México, Universidad Autónoma de Aguascalientes-Obispado de Aguascalientes-Universidad de Guadalajara.

MARTÍNEZ DELGADO, GERARDO

- 2007 "El Jardín de San Marcos: símbolo de Aguascalientes y su feria", en Jesús Gómez Serrano (coord.), *Historia de la Fe-*

*ria Nacional de San Marcos 1828-2006*, México, Gobierno del Estado de Aguascalientes-Patronato de la Feria Nacional de San Marcos, pp. 207-233.

- 2014 "La plaza de Aguascalientes: una vocación muchos usos", en Ribera Carbó, Eulalia (coord.), *Las plazas mayores mexicanas. De la plaza colonial a la plaza de la república*, México, Instituto de Investigaciones Dr. José María Luis Mora, pp. 105-140.

MARTÍNEZ, LILIANA

- 2019 "Las cifras de la FNSM 2018: aumentos en derrama, visitantes y ocupación hotelera", *Líder empresarial, revista digital*.

PÉREZ BERTRUY, RAMONA ISABEL

- 2003 *Parques y jardines públicos de la ciudad de México, 1881-1911*, tesis para optar al grado de doctor en Historia, El Colegio de México, A. C.

PRESIDENCIA MUNICIPAL DE AGUASCALIENTES

- 1992 *La obra pública en el Municipio de Aguascalientes 1957-1992*, Aguascalientes.

RAMÍREZ HURTADO, LUCIANO

- 2017 *El sublime arte de Apeles. Historia de la enseñanza del dibujo en Aguascalientes (1832-1925)*, México, Universidad Autónoma de Aguascalientes.

RODRÍGUEZ VARELA, ENRIQUE

- 1988 *Aguascalientes en la historia 1786-1920. Documentos, crónicas y testimonios*, t. IV, vol. I, México, Gobierno del Estado de Aguascalientes-Instituto de Investigaciones Dr. José María Luis Mora.

ROJAS, BEATRIZ, *et al.*

- 2000 *Breve Historia de Aguascalientes*, México, Fideicomiso Historia de las Américas-Colegio de México-Fondo de Cultura Económica.

SANDOVAL CORNEJO, MARTHA LILIA

- 2009 *Un viaje a Termápolis de Eduardo J. Correa, lectura, crítica y hermenéutica*, México, Universidad Autónoma de Aguascalientes.

SANZ HERNANDO, ALBERTO

2006 *El jardín clásico en España: un análisis arquitectónico*, tesis doctoral, E.T.S. Arquitectura, Universidad Pedagógica de Madrid, doi: <https://doi.org/10.20868/UPM.thesis.35031>.

SUBSECRETARÍA DE DESARROLLO URBANO

2004 *Crónica urbana de Aguascalientes*, Aguascalientes, 2ª reim-  
presión.

TOPETE DEL VALLE, ALEJANDRO

1981 "Plaza Mayor", en Acebedo Escobedo, Antonio, *Letras so-  
bre Aguascalientes*, México, Libros de México, pp. 299-404.

1994 "Memorias de un jardín", *Exedra*, año 2, núm. 16, junio, p.  
20.

### Impresos de la época

MEMORIA DEL GOBERNADOR ALEJANDRO VÁZQUEZ DEL MERCADO

1892 1 de diciembre de 1887-30 de noviembre de 1891, Aguas-  
calientes, tipografía de J. Díaz de León A. C., imprenta de  
Ricardo Rodríguez Romo.

### Mapoteca

SERVICIO DE INFORMACIÓN AGROALIMENTARIO Y PESQUERO,

MAPOTECA OROZCO Y BERRA

689-OYB-7243-A

### Sitios y páginas web

INTERNATIONAL COUNCIL ON MONUMENTS AND SITES (ICOMOS)

"Jardines históricos (carta de Florencia 1981)", disponible  
en: [https://www.icomos.org/images/DOCUMENTS/Char-  
ters/gardens\\_sp.pdf](https://www.icomos.org/images/DOCUMENTS/Char-<br/>ters/gardens_sp.pdf), consultada el 10 de enero de 2024.

"INTERIOR DE AGUASCALIENTES" DE CARL NEBEL, 1836. VOYAGE PINTOESQUE  
ET ARCHÉOLOGIQUE DANS LA PARTIE LA PLUS INTÉRESSANTE DU MEXIQUE

Disponible en: [https://www.cervantesvirtual.com/obra/  
voyage-pittoresque-et-archeologique-dans-la-partie-  
la-plus-interestante-du-mexique-953240/](https://www.cervantesvirtual.com/obra/<br/>voyage-pittoresque-et-archeologique-dans-la-partie-<br/>la-plus-interestante-du-mexique-953240/), consultado 12  
de enero de 2024

“LITOGRAFÍAS EN MÉXICO EN EL SIGLO XIX”

Disponible en: <http://www.odisea2008.com/2010/05/litografias-de-mexico-en-el-siglo-xix.html>, consultado el 12 de enero de 2024.

PÁGINA DEL GOBIERNO DEL ESTADO DE AGUASCALIENTES

“Barrio de San Marcos”, disponible en: <http://aguascalientes.gob.mx/segob/archivohistorico/docs/sanmarcos.pdf>, consultada el 20 de abril de 2019.

“VISTA DE SAN MARCOS, AGUASCALIENTES 1883”

Disponible en: <https://tony-trousset.squarespace.com/paintings-1/>, consultado el 23 de septiembre de 2023.

“EN EL JARDÍN DE SAN MARCOS-AGUASCALIENTES”

Disponible en: [http://cdigital.dgb.uanl.mx/la/1080022437/1080022437\\_05.pdf](http://cdigital.dgb.uanl.mx/la/1080022437/1080022437_05.pdf), consultado el 5 de septiembre de 2023.

“GARDEN OF SAN MARCOS, AGUASCALIENTES”

Disponible en: <https://mediateca.inah.gob.mx/>, consultado el 24 de agosto de 2023.

“DELIMITACIÓN DE LA ZONA DECLARADA COMO PATRIMONIO DE LA HUMANIDAD POR LA UNESCO DENTRO DEL CAMINO REAL DE TIERRA ADENTRO, SITIO CENTRO HISTÓRICO DE AGUASCALIENTES”

Disponible en: <https://whc.unesco.org/es/list/1351>, consultado el 28 de julio de 2023.

### **Jorge Guadalupe Villanueva Clavel**

Centro INAH Aguascalientes  
Instituto Nacional de Antropología e Historia  
[jorge\\_villanueva@inah.gob.mx](mailto:jorge_villanueva@inah.gob.mx)  
<https://orcid.org/0009-0003-0888-4189>

Arquitecto y maestro en Restauración de Sitios y Monumentos, docente en las licenciaturas en Gestión Cultural, Arquitectura, Urbanismo y Diseño de Interiores, así como tutor en la maestría en Ingeniería en las áreas de Arquitectura, Patrimonio Arquitectónico y Cultural, Interiorismo y especializado en Restauración y Conservación del Patrimonio Edificado en la Benemérita Universidad Autónoma de Aguascalientes; coordinador académico de la maestría en Restauración del Patrimonio Edificado en la Universidad de las Artes del Instituto Cultural del Estado de Aguascalientes. En el 2017 se incorporó al Instituto Nacional de Antropología e Historia como arquitecto perito y es coordinador de la Sección de Monumentos Históricos Inmuebles del Centro inah Aguascalientes.

### **Iván Israel Sánchez Silva**

Centro INAH Aguascalientes  
Instituto Nacional de Antropología e Historia  
[ivan\\_sanchezs@inah.gob.mx](mailto:ivan_sanchezs@inah.gob.mx)  
<https://orcid.org/0009-0007-9101-6049>

Arquitecto por la Universidad Autónoma de Aguascalientes, máster en Conservación del Patrimonio Arquitectónico por la Universidad Politécnica de Valencia y maestrante en Restauración de Sitios y Monumentos por la Universidad de Guanajuato. Adscrito a la sección de Monumentos Históricos del Centro INAH Aguascalientes, donde colabora en la conservación, difusión y restauración del patrimonio cultural del estado de Aguascalientes. Sus trabajos se han encaminado al estudio de la arquitectura de producción, con énfasis en la infraestructura hidráulica, los molinos, la vivienda tradicional y sus características en el centro histórico de la ciudad.

**Vicente Agustín Esparza Jiménez**

Centro INAH Aguascalientes  
Instituto Nacional de Antropología e Historia  
[vicente\\_esparza@inah.gob.mx](mailto:vicente_esparza@inah.gob.mx)  
<https://orcid.org/0000-0002-9809-0328>

Estudió la licenciatura en Historia en la Universidad Autónoma de Aguascalientes y la maestría en Historia en el Colegio de San Luis A. C., se tituló con la tesis *Las diversiones públicas en la ciudad de Aguascalientes durante el Porfiriato*. Se interesa por la historia social y cultural, en especial por las líneas de investigación sobre la memoria, el olvido, identidades, vida cotidiana, fiestas y conmemoraciones históricas, cívicas y familiares. Actualmente se desempeña como profesor investigador en el Centro INAH Aguascalientes. Es autor del libro: *¡Viva Aguascalientes! Que su feria es un primor. Historia de las peleas de gallos en Aguascalientes, siglos XVIII-XX*. Coordinador del libro: *De fiestas, muertos y panteones. Actitudes frente a la muerte en Aguascalientes, siglos XVIII-XX*.